

ポップコーンメーカー

SP-PM02

一般家庭用

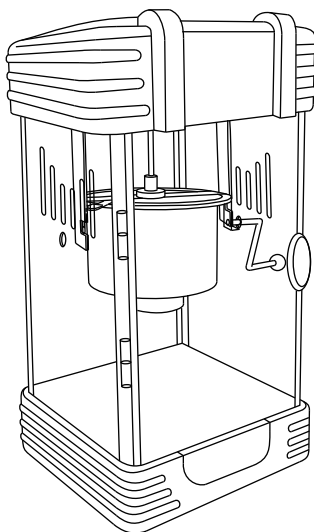

もくじ

使用上の注意	2	お手入れと収納	6
各部名称・製品仕様	3	故障かな？と思ったら	6
使用方法	4	アフターサービス	7
レシピ	5	保証書	8

- このたびは、本製品をお買い上げいただきましてありがとうございます。この取扱説明書をよくお読みいただき、正しくお使いください。
- 保証書に販売店名や購入日が記入されていることをご確認ください。
- この取扱説明書は大切に保管し、必要なときにご参照ください。
- デザイン及び仕様は予告なく変更される場合があります。
- 本書に記載の社名および製品名は各社の商標または登録商標です。
- 本製品は日本国内でのみご使用いただけます。For use in Japan only.
- 本取扱説明書の内容を無断で複写・転載することを禁じます。

使用上の注意

製品及び取扱説明書にはお使いになる方や他の方への危害と財産への損害を未然に防ぎ、安全にお使い頂くために重要な内容を記載しています。次の内容(表示、図記号)をよく理解してから本文をお読みになり、記載事項をお守りください。

表示の説明



警告

「取り扱いを誤った場合、使用者が死亡または重傷を負うことが想定される内容」を示しています。



注意

「取り扱いを誤った場合、使用者が傷害を負うことが想定されるか、または物的損害の発生が想定される内容」を示しています。

図記号の意味について



「してはいけないこと」を意味しています。具体的な禁止事項は、の中や近くに文章や絵で示しています。



「必ずすること」を意味しています。具体的な強制事項は、の中や近くに文章や絵で示しています。

警告



お子様の手の届かないところに保管してください。



本製品はおもちゃではありません。お子様が本製品を遊び道具として使用しないよう、常に監督してください。



監督のない幼児や認知障害のある方には使用させないでください。



感電の恐れがあるため、電源コード、プラグ、本体を水に浸けないでください。



本製品の運転中は離れないでください。



使用後、または部品の取り外しや清掃の前には必ず電源を切り、プラグを抜いてください。



メーカーは、付属品以外の部品の使用を推奨しておりません。けがの原因となる場合があります。



製品を移動させる際は、やけどなどの事故に十分ご注意ください。



作業中のケトルの内部温度は140～190℃、外部表面は80～90℃です。やけどをしないように触らないでください。

注意



本製品を分解・改造しないでください。



製品が破損している場合は使用しないでください。電源コードやプラグが破損している場合や、本体が何らかの異常を示す場合は、使用せず、アフターサービスにご連絡ください。



使用前にケトル内部に異物が入っていないか確認してください。



本体の扉は使用中必ず閉めてください。



本製品は屋外で使用しないでください。



転倒やつまずきなどの事故を防ぐため、電源コンセントの近くでご使用ください。



ポップコーンのはじける音が完全に止まった後は、電源をオフにしてください。



使用前にケトルがブラケットに正しく装着され、ケトル底部の電源プラグが接続されていることを確認してください。



ケトルを無理にブラケットに出し入れしないでください。ギアがずれ、正常に動作しなくなる恐れがあります。



硬質ブラシやスクラブを使用して本製品を拭き取らないでください。



製品の部品は食器洗浄機で洗わないでください。



使用しない場合は、電源プラグを切断したままにして、製品内部を清潔にし、乾燥させてください。

各部名称

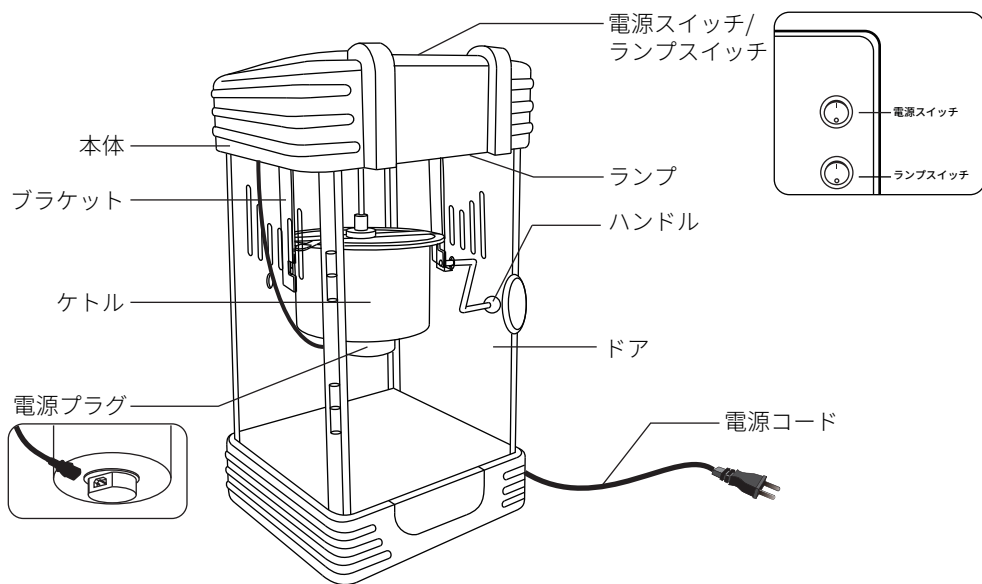

<付属品>

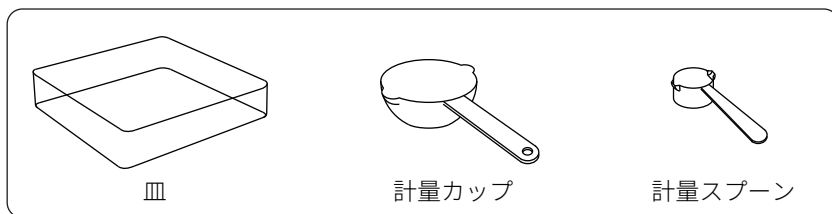

製品仕様

定格電圧	100V 50/60Hz
定格消費電力	300W
重量	3.3kg
外形寸法	234×270×460mm
電源コード長	0.8m
付属品	皿、計量カップ、計量スプーン、取扱説明書

使用方法

使用前の準備

初回使用前に、柔らかく湿らせた非研磨性の布で本体内部を拭き、その後乾いた布で拭き取ってください。
ケトルも同様に拭き取り、正しく取り付けられていることを確認してください。

組み立て方法

本製品はほぼ完成された状態で出荷されます。ケトルをブラケットに差し込み、ハンドルをねじ込むだけで準備完了です。

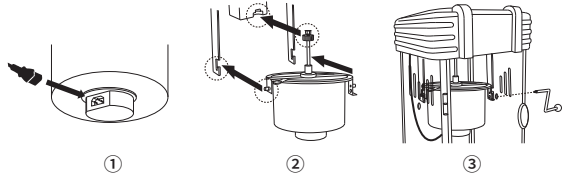

必要なものを準備します

ポップコーン用コーン、砂糖と塩（好みに合わせて）、
植物油、付属の皿、計量カップとスプーン。

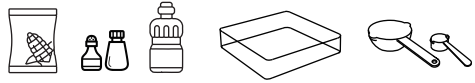

1 設置場所

平らな場所で、コンセントに近い位置に本体を設置してください。
※ 電源コードが水に触れないよう注意してください。

2 スイッチをOFFにした状態で電源プラグを差し込みます

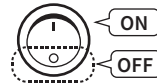

3 上部のスイッチをONにして、3～5分ほど予熱してください

4 スイッチをOFFにします

5 油を入れてください

付属のスプーンを使って、植物油を2スプーン（約15～20g）ケトルに注ぎます。
※ 砂糖1スプーンを好みに合わせて加えることができます。

6 コーンの粒を入れてください

付属の計量カップでコーンを1カップ（約60g）入れます。

7 皿を中に並べてドアを閉め、電源スイッチを入れます

すぐにポンポンとはじける音が聞こえてきます。ケトルのフタはポップコーンの勢いで押し上げられ、熟々のポップコーンが飛び出します。

8 ポップコーンができました！

ポップ音が止んだら、電源をオフにして、ハンドルを使ってケトルを傾け、ポップコーンを排出します。

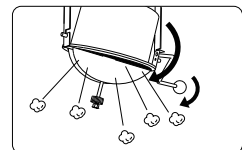

注意

使用中に煙が出ることがありますが、これはケトル内に油分が残っていることが原因です。
各使用後はケトル内部を清掃してください。

レシピ

● 基本のフレーバー

映画館風

ポップコーン用コーン	1カップ
無塩バター（柔らかく）	20g
塩	1/2スプーン

※ 作成方法はP4を参照してください。

甘塩味

ポップコーン用コーン	1カップ
植物油	20g
砂糖	1スプーン
塩	1/2スプーン

※ 作成方法はP4を参照してください。

△ 注意 本製品にはポップコーン以外に、砂糖、塩、植物油、または柔らかくしたバターのみを入れてください。

● クリエイティビティスト

以下の4つのレシピは、ポップコーンを作った後、別の容器に移してから味付けを行うものです。

ガーリック&チーズ

出来上がったポップコーン	約70g
ガーリックパウダー	1スプーン
青ねぎ	3本（みじん切り）
粗挽き黒コショウ	1/2スプーン
海塩	1/2スプーン
パルメザンチーズ	1カップ（お好みで調整）
温めたオリーブオイル	3スプーン

【作成方法】

大きなボウルに熱したオリーブオイルをポップコーンにかけて混ぜ、乾いた材料をふりかけてよく混ぜます。紙袋に入れて振ってもOKです。

キャラメル

出来上がったポップコーン	約35g
コーンシロップ	1/2カップ
砂糖	1/2カップ
塩	1/2スプーン
無塩バター（柔らかく）	110g

【作成方法】

鍋でコーンシロップ、砂糖、塩を溶かし、ポップコーンを加えて混ぜます。火を止めたら、熱いうちに無塩バターを加えてよく混ぜ、ポップコーンを球状にまとめます。ラップで包んで常温で冷まします。

チャンキーモンキー

出来上がったポップコーン	約70g
セミスイートチョコチップ	300g
ピーナッツバター	300g
バナナチップ（砕いたもの）	100g
ピーナッツ（砕いたもの）	300g

【作成方法】

チョコチップとピーナッツバターを溶かし、バナナチップとポップコーンを混ぜたものにかけます。常温で冷やし固め、手で砕きます。

ペパーミントチョコレートバーク

出来上がったポップコーン	約70g
セミスイートまたはダークチョコチップ	300g
ペパーミントキャンディー（砕いたもの）	1カップ

【作成方法】

チョコレート溶かしてポップコーンにかけ、砕いたペパーミントをふりかけます。常温で冷やし固め、手で砕いてください。

※ 出来上がったポップコーン70gは、ちょうど計量カップ1杯分のコーンからできる量。

お手入れと収納

1. 必ず電源プラグを抜いた状態で作業を行ってください。
2. 柔らかく湿らせた布で本体の内外を拭き、乾いた布で仕上げてください。
3. ケトル底部のプラグを抜き、ブラケットからケトルを取り外します。
4. 本体からケトルを取り出し、2/3程度までお湯と中性洗剤を入れます。
5. 15～20分ほど放置して油分を浮かせます（必要に応じて調整してください）。
6. 水を捨て、スポンジでケトル内部をやさしくこすってください。
7. 内部を丁寧にすすぎ、完全に乾かしてください。
8. 外側も湿らせた布で拭き取り、乾いた布で仕上げてください。



注意

- ケトル底部の電源プラグ部分が濡れないよう、絶対に水に浸さないでください。
- 部品は食器洗い乾燥機は使用しないでください。
- 使用後すぐには洗浄せず、十分に冷めてから触ってください。
ケトルの表面は高温になるため、やけどのおそれがあります。

故障かな?と思ったら

症状	原因	対処方法
ポップコーンが はじけない	<ul style="list-style-type: none">• ケトルが十分に予熱されていない• コーンが古く、乾燥しすぎている• オイルの量が不足している	<ul style="list-style-type: none">• 使用前に3～5分間しっかり予熱してください• 新しいポップコーン用コーンを使用してください• 計量スプーンで適量の植物油を加えてください (約2/3スプーン)
電源が入らない	<ul style="list-style-type: none">• 電源コードが正しく差し込まれていない• ケトル底部の電源プラグが接続されていない• スイッチがONになっていない	<ul style="list-style-type: none">• コンセントにしっかり差し込んでください• ケトル底部の電源プラグを正しく接続してください• スイッチをONにしてください
使用中に煙が出る	<ul style="list-style-type: none">• ケトル内部に油汚れが蓄積している	<ul style="list-style-type: none">• 使用後は毎回、ケトル内部を清掃してください
ケトルが 回転しない	<ul style="list-style-type: none">• ギアがずれている可能性がある	<ul style="list-style-type: none">• ケトルの取り付けを一度外して、正しく再装着してください (無理な取り外し・取り付けはお避けください)
未爆コーンが 多く残る	<ul style="list-style-type: none">• コーンの量が多すぎる• ケトルが十分に加熱されていない	<ul style="list-style-type: none">• 適量 (付属の計量カップ1杯) を守ってください• 使用前に十分な予熱を行ってください

※ 問題が解決しない場合は、お客様サポートセンターにご連絡ください。

アフターサービス

保証書

■保証書は販売店にて所定事項（販売店名、お買い上げ年月日など）を記入もしくは、保証書添付レシートを印字してお渡ししますので、保証内容をよくお読みのうえ大切に保管してください。

■保証期間はお買い上げ日から1年間です。

（保証期間中でも有料修理になることがありますので、保証規定をよくお読みください）

■保証期間中は保証規定に従い無料修理いたします。

■保証期間が過ぎているときはお買い上げの販売店または弊社お客様サポートセンターにご相談ください。修理によって機能が維持できる場合はご要望により有料修理いたします。

※この保証書は本書で明示した期間、条件のもとにおいて無償修理をお約束するものです。従ってこの保証書によってお客様の法律上の権利を制限するものではありませんので、保証期間経過後の修理などについてご不明の場合は、お買い上げの販売店または弊社お客様サポートセンターにお問い合わせください。

保証規定

1. 取扱説明書などの注意書きに従った正常な使用状態で保証期間中に故障した場合は弊社が無料修理いたします。
2. 修理はお買い上げの販売店または弊社お客様サポートセンターに必ず製品本体と保証書をご提示のうえ、ご相談ください。
3. ご譲渡、ご転居の際は、弊社お客様サポートセンターにご相談ください。
4. 次のような場合、保証中でも有料修理になります。

- ・火災、塩害、ガス害、地震、風水害、落雷など天災地変による故障や損害。
- ・指定以外の電圧を加えたことによる故障や損傷。
- ・お買い上げ後の落下、移動など運送上の破損および取り付け時の故障や損傷。
- ・保証書のご提示がない場合。
- ・保証書にお客様名、お買い上げ日、販売店名の記入がない、または字句を書き換えられた場合。
- ・一般家庭用以外（例えば業務用の長時間使用、車両、船舶への搭載）に使用された場合の故障や損傷。
- ・譲渡、転売、中古販売、オークションなどにて入手された場合。
- ・使用上の誤り、および不当な修理や改造による故障や損傷。
- ・不具合の原因が本製品以外（外部要因）による場合。

5. 本書は日本国内においてのみ有効です。（This warranty is valid only in Japan.）

6. 保証書は再発行いたしませんので、大切に保管してください。

その他

■本製品の補修用性能部品の保有期間は、製造打ち切り後1年間です。

補修用性能部品とは、その製品の機能を維持するために必要な部品です。

■アフターサービスについてご不明な点は、お買い上げの販売店または弊社お客様サポートセンターにご相談ください。

保証書

製 品 名	ポップコーンメーカー
品 番	SP-PM02
お買い上げ日	年 月 日
保 証 期 間	お買い上げ日から1年間
お 客 様	〒 ー ご住所
	お名前 様
	電話番号 ー ー
販 売 店 名	印

個人情報の取り扱いについて

- 保証書にご記入いただきました個人情報(氏名・住所・電話番号)につきましては、以下の通り取り扱いいたします。
- 記載された個人情報は本製品にかかわる業務においてのみ利用します。
- 取得した個人情報は、法律上許される場合を除き第三者に提供することはありません。



注意： 保証については「アフターサービス」のページで重要な内容と事柄をご覧ください。事前にご一読いただきますようお願いいたします。



愛情点検

長年ご愛用の機器の点検を

こんな症状はありませんか

- 電源コード・プラグが異常に熱い。
- 製品に触るとびりびり電気を感じる。
- こげくさい臭いや運転中に異常な音や振動がする。
- その他の異常、故障がある。

ご使用中止

電源プラグを抜いて、販売店または弊社お客様サポートセンターに点検をご相談ください。

お客様サポートセンターのご案内

製品に関するお問い合わせ窓口

050-5538-3184

受付時間

平日10:00～12:30、13:30～17:00（土日祝・年末年始はお休みさせていただきます。）

株式会社ジェネレーションパス

〒160-0023

東京都新宿区西新宿 6-12-1 パークウエストビル 5F